

AUTO Odkupimy Twoje auto za gotówkę.
-ciężarowe -dostawcze -osobowe
2020 - 2023

RZETELNA WYCENA

SPECJALIŚCI DS. WYCENY I ZAKUPÓW
509 840 504, 508 200 969

 **auto-loco.pl**



nr 12 / 06.04.2023 ISSN 1732-423

Kurier

GAZETA DARMOWA **ŚREMSKI**

DEBICA DUNLOP MICHELIN FULDA KORMDRAN

WULKAN
KOMPLEKSOWA
OBŚLUGA OGUMIENIA

Felgi aluminiowe i stalowe nowe i używane
Opony nowe i używane

zapraszamy do myjni

tel. 606 269 420

Kurier
ŚREMSKI
2003-2023

20 LAT
na rynku!

GWARANTUJEMY RABATY
Z OKAZJI JUBILEUSZU

**RODZINA BEZ DŁUGÓW,
UPADŁOŚĆ KONSUMENCKA**

Śrem, Powstańców Wielkopolskich 7G/L
+48 666 525 573

Kurier
ŚREMSKI

SZYKUJEMY EXTRA WYDANIE

20 kwietnia Kurier Śremski będzie miał nakład min. 11 000 egzemplarzy! 5800 gazet trafi do skrzynek mieszkańców Spółdzielni Mieszkaniowej w Śremie, Książu Wlkp. i Kórniku. Pozostały nakład do sklepów, marketów, piekarni, cukierni w powiecie śremskim. Warto skorzystać z umieszczenia ogłoszeń, reklam w tym wydaniu gazety. Szczegółowe informacje: kom. 608 321 436 / e-mail: darmowykurier@gmail.com

EXTRA wydanie

www.kurier-sremski.pl

13 KWIETNIA WYDANIE

KURIERA

Z NIESPODZIANKAMI

4 POWIATY

Kurier
ŚREMSKI

- KOSCIANIAK.PL
- GOSTYN24.PL
- GŁOSPOWIATUSREDZKIEGO.PL
- PORTALSREMSKI.PL

KLIM-EL Michał Wawrzyniak

Panasonic Autoryzowany serwis

- Chłodnictwo
- Klimatyzacja
- Wentylacja
- Pompy Ciepła

dostawa
montaż
serwis

wawrzyniakmichu@gmail.com 515 431 470

MIESZALNIA FARB I TYNKÓW

STYLINE by BOLIX

CAPAROL

Mieszalnia
tysiąca kolorów

ul.Przemysłowa 9
63-100 Śrem,
tel. 61 28 36 520

EL-BUD

Tanio NOWOŚĆ- elastyczne protezy!

PROTEZY ZĘBOWE Naprawy protez zębowych od 30 zł

www.gabinet.prv.pl / protezyzebowe@interia.pl

Bezpłatne konsultacje
wysoka jakość materiałów
roczna gwarancja

Śrem, ul. 1 Maja 11
Tel. 61 28 37 932

ZADZWOŃ 603 600 600

SKIP
GROUP
odpady-skip.pl

ZADZWOŃ 514 041 802



WYWÓZ GRUZU I ŚMIECI



TOALETY PRZENOŚNE

KLIM-EL

Michał Wawrzyniak

-Chłodnictwo

-Klimatyzacja

-Wentylacja

-Pompy Ciepła

Panasonic
Autoryzowany serwis

dostawa

montaż

serwis



wawrzyniakmichu@gmail.com



515 431 470

UŻYWANE OKNA - DOSTĘPNE OD RĘKI
tel. 607 105 204

JANKO

Śrem, ul. Reja 2

tel/fax 61 28 28 772 tel. 782 915 914 e-mail: tomekjanko@interia.eu

Zapraszamy: pn-pt: 9.00-17.00

- > OKNA PCV I DREWNIANE
- > DRZWI ZEWNĘTRZNE
- > DRZWI WEWNĘTRZNE

- > MOSKITIERY
- > ROLETY ZEWN. I WEWN.

JANKO

zapraszamy:

pn-pt: 7:00-17:00

- > NAPRAWA ELEKTRONARZĘDZI
- > ŚRUBY, GWOŹDZIE
- > PIANKI, SILIKONY
- > ELEKTRONARZĘDZIA
- > OKUCIA OKIENNE, DRZWIOWE
- > AKCESORIA DO ROLET ZEWN.
- > WENTYLACJA DLA DOMU

Śrem, ul. Reja 2
tel. 603 803 661

NACZELNY: Jarosław Kociuński - 608 321 436,
WYDAWCA - Wydawnictwo Regionalne Piotra, 63-100
Śrem, Chłopińskiego 15-22, REDAKCJA - Śrem, ul. Wojska Polskiego 5 p.10
DREK - Express Media Bydgoszcz, NAKŁAD - 44000-50000 egz. miesięcznie,
TEL. DYŻURNY - 531 077 800, REKLAMA - 608 321 436 - 733 055 100
strona internetowa: www.kurier-sremski.pl
e-mail: domowykurier@gmail.com / kurierdomowy@onim.com

Kurier
SREMSKI

Redakcja KURIERU SREMSKIEGO zastrzeżenie
sobie prawo własności do druku materiałów nadanych,
dokonywania skrótu i udzielenia tekstu.
Za treść ogłoszeń i reklam nie odpowiada. Materiały na
zamówionych nie zwracamy. Wzory reklam wykonuje
przez Wydawnictwo Regionalne "PIOTRA"
pozostają jej w posiadaniu.

BUDUJESZ, REMONTUJESZ, WYKAŃCZASZ!

EL-BUD

Hurtownia materiałów
budowlanych i hutniczych

SYSTEMY OCIEPLEŃ

STYLINE

TECHNITynk®



Bezpłatne aranżacje i projekty:



ogrodzenia



kostki brukowej

Sprzedaż, montaż: okien, drzwi oraz bram garażowych



Blachodachówka modułowa i trapezowa dostępna od ręki

*piękno
i nowoczesność*



ODWIEDŹ NASZĄ STRONĘ: www.el-bud.net.pl

SPRAWDŹ NAJNOWSZE PROMOCJE!

63-100 Śrem, ul. Przemysłowa 9
Tel. 61 28 36 520, 28 36 411 Fax. 28 36 427
e-mail: handel@el-bud.net.pl

Pn-pt 7⁰⁰ - 17⁰⁰ Sob 7⁰⁰ -13⁰⁰

wtorek - wtorek 4-11.04

Intermarché

Świeżo. Tanio. Z optymizmem.

OSZCZĘDZAJ CAŁY DZIEŃ

W Święta nie oszczędzam, samo się oszczędza!

-31%
5,79
3,99
1 szt.
przy zakupie 3 szt.

Masło ekstra
Z MLECZNEJ DROGI
200 g - 19,90 zł / 1 kg

TANIO
14,99
1 kg

Pomidor malinowy
luź.

TANIO
17,99
1 kg

Filet z piersi kurczaka

7 zł TANIEJ
24,99
17,99
1 kg

Kiełbasa biała parzona wieprzowa
(NASZE PYSZNOŚĆ)

DUŻY WYBÓR białych kiełbas i żureków
w gazetce i w sklepach

Szpital otrzymał respiratory



Foto: Magdalena Świrkoiewicz, kierownik oddziału noworodkowego i Michał Sobolewski, prezes Szpitala w Śremie

Szpital w Śremie otrzymał od WOŚP dwa nowoczesne i bardzo drogie respiratory, które będą służyć na oddziale noworodkowym. Personel szpitala podkreśla, że zakup ten został zrealizowany dzięki mieszkańcom powiatu sremskiego, którzy przekazali swoje datki i wrzucili pieniądze do puszek.

W piątek Szpital im. Tadeusza Malfińskiego w Śremie odebrał ufundowane przez Fundację WOŚP dwa nowe respiratory. Do urządzeń dołączono 3-letnią gwarancję oraz kompletną edukację lekarzy i pielęgnacji w zakresie obsługi. Wczoraj personel szpitala przeszedł odpowiedni kurs, a już dzisiaj respiratory rozpoczęły służbę.

Respiratory wspomagają lub całkowicie zastępują wentylację u noworodków. Podarowane urządzenia posiadają szeroki zakres różnych opcji, wentylacji nieinwazyjnej oraz inwazyjnej, które obecnie są najnowocześniejszymi metodami wsparcia dzieci w chwilach niewydolności oddechowych.

- Patrząc na te respiratory widzę mieszkańców powiatu i nieocenione wsparcie WOŚP - wyznała Magdalena Świrkoiewicz, kierownik oddziału noworodkowego w Śremie.

Każdy z nowych respiratorów kosztował ok. 200 tys. złotych. Zostały one dokładnie dobrane do potrzeb sremskiego oddziału. Nad określeniem parametrów pracował szereg specjalistów. Dopiero później szpital mógł przekazać fundacji dokładne wytyczne.

- W imieniu tych malusieńkich pacjentów, jak również w imieniu personelu szpitala pragnę wyrazić serdeczne słowa podziękowania dla całego sztabu WOŚP, jak również dla wszystkich darczyńców tej wspaniałej inicjatywy. To kolejny już raz, kiedy szpital może liczyć na wsparcie i dostarczenie naszych potrzeb sprzętowych. Nie da się ukryć, że sprzągi od WOŚP pomogły nam uzyskać 2 poziom referencyjności naszego oddziału neonatologicznego. Cieszę się, że możemy zapewnić i podwyższyć jakość opieki dla noworodków rodzących się w naszym szpitalu, jak również tych, których możemy teraz przyjmować z innych szpitali - powiedział prezes Szpitala w Śremie Michał Sobolewski.

więcej na:

www.porzeczka@szpital-sremie.pl

2003-2023

20 LAT
na rynku

GWARANTUJEMY RABATY
Z OKAZJI JUBILEUSZU

**BIURO
OGŁOSZEŃ I REKLAM**

ŚREM
ul. Wojska Polskiego 5/10
tel. 608 321 436, 795 944 944
e-mail:
darmowykurier@gmail.com
kurierdarmowy@gmail.com

DODATKOWO

On-line:
kurier-sremski.pl
gazetydarmowe.pl
portalsremski.pl



RODZINA BEZ DŁUGÓW,
UPADŁOŚĆ KONSUMENTKA

Śrem, Powiatów Wielkopolskich 70/L
+48 666 525 573

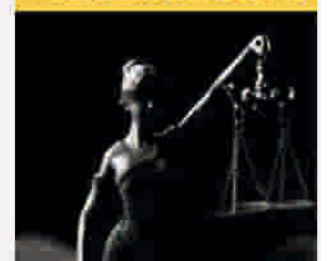

Reklama mobilna

PRZYCZEPKA Z NAGŁOŚNIENIEM

608 321 436

reklama@gazetydarmowe.pl

AL-PLAST

ZAKŁAD PRODUKCYJNY



NOCHOWO,
ul. Szkolna 3

61 28 16 438

www.al-plast.naszrem.pl

alplast0@gmail.com

OKNA DRZWI ROLETY

BRAMY GARAŻOWE

MOSKITIERY

PANELE



SPRZEDAŻ - MONTAŻ - TRANSPORT - SERWIS



Zdrowych i spokojnych
Świąt Zmartwychwstania Pańskiego.
Niech Zmartwychwstały Chrystus
zagości w sercach naszych

życzą
Rada Nadzorcza
Zarząd
oraz Pracownicy
Spółdzielczego Banku
Ludowego
im. Ks. P. Wawrzyniaka



Z okazji nadchodzących **Świąt Wielkanocnych**
składamy serdeczne życzenia
radosnych, zdrowych i pogodnych dni w otoczeniu bliskich.

Niech ten czas upłynie w spokoju i zadumie,
a świąteczna atmosfera napelni wiarą i nadzieją
na dobrą przyszłość.

Katarzyna Sarnowska
PRZEWODNICZĄCA
RADY MIEJSKIEJ W ŚREMIE

Adam Lewandowski
BURMISTRZ ŚREMU



Niedziela Palmowa. Wyjątkowa oprawa na Jezioranach

Niedziela Palmowa. Kościół obchodzi pamiętkę wjazdu Jezusa do Jerozolimy. W kościele pod wezwaniem NSJ w Śremie ten dzień ma wyjątkową oprawę. Niedziela Palmowa jest pamiętką wjazdu Jezusa do Jerozolimy; A gdy odwiązywali osłę, zapytali ich jego właściciele:



Z okazji nadchodzących
Świąt Wielkanocnych
składamy najserdeczniejsze życzenia
wielu radosnych chwil,
wiosennej atmosfery i pogody ducha
oraz wypoczynku podczas spotkań
w gronie najbliższych.

Przewodniczący
Rady Powiatu
Marcin Szydłowski

Starosta Sremski
Zenon Jahus

«Czemu odwiązujecie osłę?» Odpowiedzieli: «Pan go potrzebuje». I przyprowadzili je do Jezusa, a zarzucając na niego swe płaszczki, wsadzili na niego Jezusa. Gdy jechał, stali swe płaszczki na drodze. Zbliżał się już do zboczy Góry Oliwnej, kiedy całe mnóstwo uczniów zaczęło wielbić radośnie Boga za wszystkie cuda, które widzieli. I wołali głośno: «Błogosławiony Król, który przychodzi w imię Pańskie Pokój w niebie i chwała na wysokościach».

W kościele pod wezwaniem Najświętszego Serca Jezusa jest zwyczaj, iż Chrystus wjeżdża do świątyni na osiołku. W tym roku nie mogło być inaczej. Rolo Jezusa zagrał lektor. W czasie Eucharystii została odczytana Ewangelia według św. Mateusza - męka Pana Jezusa. Bezpośrednio po Mszy świętej ks. Proboszcz Ryszard Adameczak ze specjalnie powołanym jury wybrał najpiękniejsze palmy wykonane przez dzieci i rodziców. Było to bardzo trudne zadanie, ponieważ każda z nich zasługiwała na wyróżnienie.



Więcej na: portalsremski.pl

Z OKAZJI NADCHODZĄCYCH ŚWIĄT
WIELKANOCNYCH
WSZYSTKIM NASZYM KLIENTOM I PRZYJACIOM
PRAGNIEMY ZŁOŻYĆ NAJSERDECZNIEJSZE ŻYCZENIA
WIELU RADOSNYCH I CIEPEŁYCH CHWIL
ODPOCZYNKU W RODZINNEJ ATMOSFERZE
ORAZ MNÓSTWO POMYSŁNOŚCI W ŻYCIU
PRYWATNYM I ZAWODOWYM



KMP
instal-projekt s.c.

**W tym niezwykłym czasie
pragniemy życzyć Państwu,
aby Święta Wielkanocne
obudziły w Państwu uśpione marzenia,
a czas spędzony w gronie najbliższych
obfitował w wiarę, miłość i nadzieję.**





EL-BUD

**Z okazji Świąt Wielkanocnych,
składamy najserdeczniejsze życzenia
zdrowych, spokojnych Świąt
w atmosferze rodzinnego ciepła.**

Życzy:

**Hurtownia materiałów budowlanych i hutniczych
El-Bud 63-100 Śrem, ul. Przemysłowa 9**



Tak uczczono 18. rocznicę śmierci św. Jana Pawła II

2 kwietnia w 18. rocznicę śmierci św. Jana Pawła II w całej Polsce były organizowane różne imprezy: koncerty, spotkania modlitewne, czuwania. Jest to forma protestu wobec oskarżeń środowisk wykorzystujących kłamliwą esbecką propagandę skierowaną pod adresem niezwykłego Polaka, jakim był św. Jan Paweł II.



Również w Śremie, a konkretnie w kościele pod wezwaniem Najświętszego Serca Jezusa odbył się z inicjatywy Męskiego Różańca różaniec ze św. Janem Pawłem II. Na początku została przedstawiona specjalnie przygotowana prezentacja św. Jana Pawła II, po której z piosenką Totus Tuus wystąpiła Dorota Józefiak. Następnie został odmówiony różaniec, prowadzony przez członków Męskiego Różańca w Śremie. Bezpośrednio po nim zostało udzielone wszystkim zgromadzonym błogosławieństwo Najświętszym Sakramentem. Po krótkiej chwili wierni udali się przed figurę Matki Bożej z La Salette, gdzie odśpiewano "Barkę" przy akompaniamencie saksofonistów "Walusia". Udział muzyków był miłym zaskoczeniem. Zwieńczeniem modlitewnego spotkania było zapalenie zniczy na rondzie im. św. Jana Pawła II.



Spóźniony żart na prima aprilis? Zadzwoń na 112 i powiedziała, że widzi dym...

więcej na:

www.port@sremski.pl

Rozbudowa szkoły w Masłowie postępuje.



W styczniu ruszyły pierwsze prace budowlane na terenie Szkoły Podstawowej im. Jana Brzechwy w Masłowie polegające na rozbudowie placówki edukacyjnej m.in. o długo wyczekiwaną salę sportową i dodatkowe sale lekcyjne. Efekty prac widocznie są już gołym okiem.

W maju 2022 r. Gmina Dolsk otrzymała 8 075 000 zł w ramach drugiej edycji Programu Inwestycji Strategicznych w ramach Rządowego Funduszu Polski Ład. Samorząd wniosł o wsparcie zadania pn. "Rozbudowa budynku szkoły podstawowej o salę gimnastyczną wraz z częścią lekcyjno-szatniową, instalacją gazu i infrastrukturą towarzyszącą". Był to już drugi wniosek, pierwszy nie uzyskał wsparcia.

więcej na:

www.port@sremski.pl

Nastolatek zabrał rodzicom BMW i z kumplami urządził sobie nocną przejażdżkę

Bez zgody i wiedzy rodziców zabrali samochód, który nie miał tablic rejestracyjnych ani nawet ubezpieczenia. Jeździli nim w nocy ulicami gminy Pomieć, aż nie "wpadli" na policjantów. Zamiast jednak zatrzymać się do kontroli, nastolatki zaczęły uciekać.



więcej na:

www.port@sremski.pl

ZDROWYCH, POGODNYCH
ŚWIAT WIELKANOCNYCH,
PEŁNYCH WIARY, NADZIEI I MIŁOŚCI,
RADOSNEGO, WIOSENNEGO NASTROJU,
SERDECZNYCH SPOTKAŃ W GRONIE
RODZINY I WŚRÓD PRZYJACIÓŁ
ORAZ WESOŁEGO "AIEIUIJA"
Życzą: Mysliwi z Kół łowieckich:
Kł. Rafał Witek
Kł. Rafał Właj
Kł. Andrzej...



POGODNYCH
ŚWIĄT

życzy
meloradio

Za miesiąc egzamin maturalny

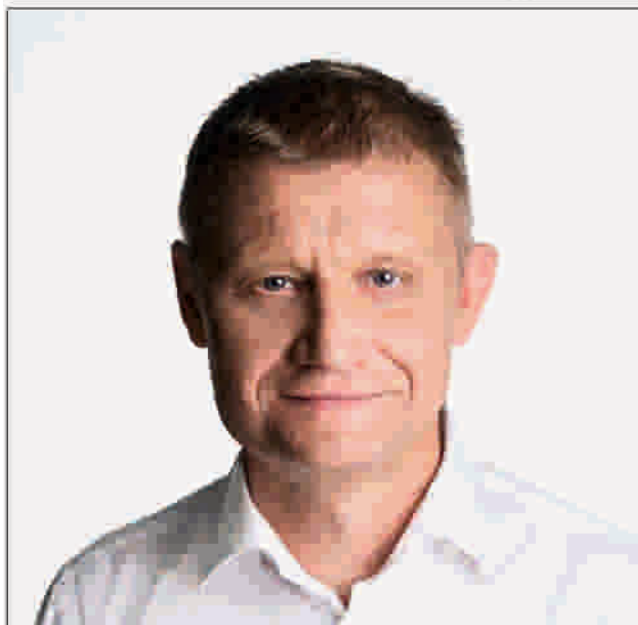

Piotr Mulkowski dyrektor Liceum Ogólnokształcącego w Śremie

Panie Dyrektorze pozostał miesiąc do egzaminu maturalnego ...

W naszym kraju mamy do czynienia od dawna z „fetyszycją” egzaminów, a egzaminu maturalnego w szczególności. Z jednej strony oczywiście zdaje sobie sprawę z tego, iż matura jest przepustką na studia wyższe i w związku z tym ma swoją wagę. Z drugiej strony widać, jak szkoły licealne skupiają się na tym egzaminie i gdzieś zanika sens edukacji, czyli kształcenie młodego człowieka, na rzecz uczenia pod egzamin. Przygotowanie do egzaminu powinno być skutkiem ubocznym edukacji, a nie jego celem.

Czy tegoroczna matura będzie trudniejsza?

Centralna Komisja Egzaminacyjna twierdzi, iż egzamin maturalny powinien być trudny. Ja się zgadzam z tą opinią, jednak z pewnymi zastrzeżeniami. Trudność powinna wynikać z założeń, które zostały przyjęte na początku drogi edukacyjnej dziecka. Każdy uczeń, w zależności od swoich możliwości powinien mieć możliwość skorzystania z co najmniej kilka dróg kształcenia

których wybór podyktowany byłby indywidualnymi możliwościami dziecka. Krótko mówiąc dziecko wchodzi do systemu i przez dwanaście lat podąża ścieżką edukacyjną zgodnie ze swoimi predyspozycjami. Aby tak było cele i treści kształcenia oraz jego struktura powinny być jasno określone na początku tej drogi. Niestety problemy rozpoczynają się wtedy kiedy wszystkie te trzy elementy są w sposób dowolny zmieniane przez dorosłych w ciągu tych dwunastu lat – o tym może na koncie aby nie odchodzić od tematu.

Problemem tegorocznej matury nie jest tylko jej trudność wynikająca z założeń programowych, ale ciągłe zmiany w podstawie programowej, wymaganiach egzaminacyjnych oraz formie zdawania egzaminu maturalnego. Efektem tego są słabsze wyniki matury próbnej w szkołach licealnych (tu mam informacje od moich koleżanek i kolegów z liceów z Wielkopolski). Musimy pamiętać, że uczniowie liceów ogólnokształcących to często absolwenci szkół podstawowych z najwyższymi wynikami (na świadectwie i sprawdzianie po szkole podstawowej), a matura jest zdawana również przez uczniów w innych typach szkół.

Uwagi dotyczące trudności matury w tym roku zgłaszają nauczyciele poszczególnych przedmiotów, przy czym najdalej idące zmiany dotyczą matury z języka polskiego oraz egzaminu dwujęzycznego. W tym ostatnim przypadku wygląda to na próbę ukarania tych, którzy wybierają nietrawną drogę kształcenia językowego.

Wspomniał Pan o tym, że tegoroczni maturzyści byli narażeni na zmiany podstawy programowej.

Nie dotyczy to tylko tego aspektu. W podstawie programowej dokonano zmiany w marcu ubiegłego roku, kolejną wprowadzono na początku lutego tego roku (dotyczy to podstawy czteroletniego liceum, które funkcjonuje od niecałych czterech lat). Obecni czwartoklasiści w ubiegłym roku szkolnym dostali nową podstawę programową (która wraz z wymaganiami egzaminacyjnymi jest podstawą do zdania egzaminu maturalnego) obowiązującą wstecz do pierwszej klasy, a ostatnie zmiany do wymagań egzaminacyjnych zostały wprowadzone w sierpniu ubiegłego roku i oczywiście dotyczą tegorocznej matury. Centralna Komisja Edukacyjna tak się zaplątała w tym wszystkim, że z materiałów diagnostycznych (jedynych przykładowych arkuszy do nowej matury) musiały wycofać część zadań, gdyż stały się nieaktualne. Do tego uczniowie dopiero na początku trzeciej klasy dowiedzieli się jak będzie wyglądał ich egzamin maturalny – struktura egzaminu.

Z czego wynikają te ciągłe zmiany?

Myślę, że z systemowych błędów polskiej edukacji. Jej głównym problemem jest podstawa programowa, która jest

przeladowana i co jakiś czas nowe treści są do niej dorzucane. Polska podstawa programowa jest próbą odtworzenia XIX wiecznego systemu edukacji. Jeżeli pomysły, że szkoły fińskie odchodzą właśnie od nauki przedmiotów na rzecz projektu edukacyjnego, to wiem w jakim tempie tracimy dystans do najlepszych – uczniowie fińscy to najlepiej wykształceni uczniowie w Europie.

Kolejny problem to wprowadzanie zmian systemowych w trakcie nauki. Szkoła powinna się zmieniać, ale zmiany strukturalne powinny pojawiać się na początku kształcenia danego rocznika, a nie w trakcie. Niestety tutaj decyzję podejmują politycy, którzy mają inne cele, nie do końca związane z edukacją – nowoczesną edukacją, nie jeziucją, której głównym zadaniem było formowanie nowego człowieka (przy moim dużym szacunku do potencjału intelektualnego jezuitów).

Obecni maturzyści w szóstej klasie dowiedzieli się, że nie pójdą do gimnazjów (moim zdaniem likwidacja gimnazjów i powrót do sowieckiego systemu dwuetapowego to potężny błąd – ale to osobny temat). W związku z tym w klasie siódmej i ósmej dostali napisaną na kolanie podstawę programową do tych dwóch klas (katastrofi jeżeli chodzi o przedmioty przyrodnicze). Podobnej jakości podstawę programową do czteroletniego liceum – poprawianą nieudolnie w trakcie oraz na dodatek kształcenie online z powodu pandemii (to akurat czynnik obiektywny). A obecnie do szkół średnich wchodzi uczniowie, którzy są „ofiarami” nieszczęśliwych pomysłów klas dla sześciu- i siedmiolatków (sam jestem zwolennikiem edukacji od lat sześciu, ale nie w takim wydaniu jakie zaproponowała ówczesna Pani minister), czego efektem są przeladowane szkoły ponadpodstawowe, co przy głębokim niżu demograficznym powinno trafić do księgi rekordów jako szczyt niekompetencji osób odpowiedzialnych za zaplanowanie i wprowadzenie tych zmian.

To może jednak coś optymistycznego dla maturzystów i ich rodziców na podsumowanie?

No tak, przydałoby się. Powiem Państwu (tu zwracam się do uczniów i rodziców) iż nauczyciele nie pierwszy raz zajmują się optymalizacją całego tego bałaganu, mają w tym doświadczenie. Moje uwagi, które przedstawiłem powyżej mają Państwu nakreślić kontekst, który jest bardzo niekorzystny dla czwartoklasistów i z którego oni zdają sobie doskonale sprawę – splot nieprzemyślanych decyzji podejmowanych przez dorosłych.

Mam nadzieję, że i tym razem uda nam się wszystkim przez to przebrnąć i za kilka lat absolwenci będą mogli opowiadać, że byli wyjątkowym rocznikiem – mogą Was zapewnić, że nie pierwszym, a chciałbym wierzyć, że ostatnim (wyjątkowym w taki sposób).



Chrystus
zmartwychwstał,
Alleluja!

Błogostawionych Świąt Wielkiej Nocy!

Niech Zmartwychwstanie Pańskie,

które niesie odrodzenie duchowe napetni nas wszystkich

pokojem i wiarą, da siłę w pokonywaniu trudności

i pozwoli z ufnością patrzeć w przyszłość.



NIECH ZMARTWYCHWSTANIE PAŃSKIE,
KTÓRE NIESIE ODRODZENIE DUCHOWE,
NAPEŁNI WSZYSTKICH SPOKOJEM I WIARĄ,
DA SIŁĘ W POKONYWANIU TRUDNOŚCI
I POZWOLI Z UFNOŚCIĄ PATRZEĆ W PRZYSZŁOŚĆ.

Powiat zainwestuje 20 mln. zł w drogi



FOTO: Starosta śremski Zenon Jahns

Panie Starosto, pomówmy o inwestycjach, jakie powiat zrealizował w ubiegłym roku i jakie zaplanował na ten rok. Co zamierzacie zrealizować i jakie to będą koszty?

Mimo powszechnie rosnących cen zarówno nośników energii, czyli prądu, węgla i gazu, wszelkich dóbr materialnych i usług, co wpłynęło znacząco na wzrost kosztów inwestycji oraz bieżących wydatków we wszystkich jednostkach powiatu, zrealizowaliśmy ubiegłoroczny budżet z nawiązką. Mało tego, już w lutym 2022 roku spłaciliśmy wszystkie kredyty komercyjne, zaplanowane do spłaty w 2022 i w 2023 roku, „pozbywając” się tym samym wszystkich wcześniej zaciągniętych przez powiat zobowiązań bankowych. Była to niebagatelna kwota, bo około 5,7 mln zł. Uchroniło nas to od ponoszenia kosztów wzrostu stóp procentowych.

W roku ubiegłym planowaliśmy zrealizować inwestycje o wartości 13 milionów złotych, a udało się wykonać znacznie więcej, za łączną kwotę 22 milionów. Złożyło się na to zarówno część wolnych środków zaoszczędzonych w latach poprzednich jak i w roku 2022, ale pozyskaliśmy również 7 mln zł z Rządowego Funduszu Polski Ład i 2 mln z Rządowego Funduszu Rozwoju Dróg.

Środki te przeznaczaliśmy na budowę powiatowych dróg, m. in. Śrem – Błociszewo, Sroczewo – Łęzek – Chrzastowo, odcinek drogi w Brześnicy, odcinek drogi od drogi wojewódzkiej do Olszy oraz odcinek drogi pomiędzy Brodnicą a Hówcem. Postawiliśmy głównie na inwestycje drogowe, ponieważ im więcej kilometrów dróg zmodernizujemy, tym mniej wydamy na remonty i bieżące utrzymanie. Trzeba też wspomnieć o niemałych środkach przeznaczonych na doposażenie naszego szpitala. W ubiegłym roku pozyskaliśmy środki z Metropolii Poznańskiej w kwocie 2 mln zł, na zakup nowoczesnego cyfrowego aparatu rentgenowskiego i karetki pogotowia. W tych działaniach wsparł nas pan burmistrz Adam Lewandowski, który nie tylko lobbował na rzecz szpitala pozyskanie funduszy, ale również ze środków gminy przeznaczył kwotę 90 tys. zł. W ramach środków rządowych pozyskaliśmy również 2,5 mln zł na zakup najnowszej generacji 64 - rzędowego tomografu komputerowego. Jeśli chodzi o rok bieżący, to przy konstrukcji budżetu już uwzględniliśmy zarówno wysoką inflację, jak i związany z tym wzrost kosztów, czego nie było w budżecie na 2022 rok. Jesteśmy

odpowiednio przygotowani i na pewno sprostamy wyzwaniom, jakie nam ten rok stawia. Jak już wspominałem, nie przewidujemy zaciągania kredytów w tym roku ani w przyszłym.

Na modernizację i remonty dróg powiatowych planujemy przeznaczyć kwotę 20 milionów złotych. Ponad 10 mln zł pochodzi z Rządowego Funduszu Polski Ład i kwota ta przeznaczona zostanie na budowę 3 odcinków dróg: Bodzyniewo – Międzychód – Pinka, Pełczyn – Gawrony – Międzychód oraz od Mszczycyna – do granicy powiatu. Środki te zostały nam przyznane jeszcze w ubiegłym roku, a obecnie zakończyliśmy procedurę przetargową i rozpoczniemy realizację inwestycji.

Poza tym w ramach kwoty 20 mln zł przebudowane zostaną nawierzchnie następujących odcinków dróg: Gogolewo – Świączyń, Lipówka – Brzeźnica, Lipówka – Podlesie, Pokrzywnica – Księginki, Wyrzeka – Błociszewo oraz ul. Zamenhofs w Śremie. Ta ostatnia inwestycja z pewnością ucieszy szczególnie Śremian. Na tej drodze znacznie poprawi się bezpieczeństwo rowerzystów i pieszych, ponieważ ścieżki rowerowe zostaną wyniesione poza pas drogowy. Ponadto całkowicie zmodernizujemy jezdnię i odwodnienie, poszerzymy skrzyżowanie z ul. Powstańców Wlkp. o dodatkowy pas ruchu z podziałem na lewoskręt i prawoskręt. Zlikwidujemy stare tory kolejowe, co również poprawi estetykę i komfort użytkowania tej drogi. Na przejściu w okolicy Szkoły Podstawowej nr 1 zamontowana zostanie nowa sygnalizacja świetlna. Koszt całej inwestycji dotyczącej ul. Zamenhofs wyniesie ok. 3 mln zł.

Niemalą kwotę w ramach tych środków, bo ponad 1,1 mln zł przeznaczaliśmy na przebudowę chodników na terenach wiejskich: w Brzostowni, Dalewie, Esterpolu, Jaszkwie, Melpinie, Włoskiejewicach, a także w Książu Wlkp. przy ul. Gogolewskiej, oraz 200 tys. zł na budowę drogi na ul. Ks. Jerzego Popiełuszki przy Zespole Szkół Politechnicznych w Śremie. Jest to inwestycja gminy Śrem, ale ponieważ przy tej ulicy mieści się nasza szkoła uznaliśmy, że należy wesprzeć tę inwestycję.

Z kwoty 20 mln zł wykonamy również remonty na drogach powiatowych za łączną kwotę 4,2 mln. Jesteśmy już po pierwszych przetargach i wyłoniliśmy wykonawców na remont drogi nr 3922P ul. Podrzekta w Dolsku oraz drogi nr 4089 P

Włoskiejewice - Lugi, w gm. Książ Wlkp. Jest to kwota prawie 1,4 mln zł. Poza kwotą 20 mln zł na bieżące utrzymanie dróg w ciągu całego roku budżetowego powiat przeznaczy dodatkowo 1,5 mln zł.

Wynika z tego, że inwestycyjnie na drogach powiatowych będzie się dużo działo, a co poza tym?

W tym roku dla naszego szpitala udało nam się już pozyskać kwotę 2,5 mln zł z Urzędu Marszałkowskiego na zakup sprzętu medycznego. Są to środki z Wielkopolskiego Regionalnego Programu Operacyjnego Województwa Wielkopolskiego. Złożyliśmy też kolejny wniosek do WRPO na kwotę 3,9 mln zł z przeznaczeniem na zakup sprzętu i aparatury medycznej. Aktualnie czekamy na jego rozpatrzenie. Na dużą kwotę, bo blisko 15 mln zł złożyliśmy również wniosek o środki rządowe do Ministerstwa Zdrowia. Jeśli je pozyskamy szpital zmodernizuje i wyposaży w sprzęt medyczny Szpitalny Oddział Ratunkowy oraz pracownię endoskopową.

Jeśli chodzi o inwestycje i remonty w szkołach oraz w pozostałych jednostkach organizacyjnych powiatu, to na ten cel zaplanowaliśmy ponad 1,5 mln zł. Zmodernizowana zostanie pracownia budowlana w Zespole Szkół Politechnicznych w Śremie, budynek palacu wraz z jego otoczeniem w Zespole Szkół Rolniczych w Grzybnie, dach sali gimnastycznej w Liceum Ogólnokształcącym w Śremie oraz pomieszczenia w Zespole Szkół Ekonomicznych w Śremie. W Poradni Psychologicznej - Pedagogicznej w Śremie powstaną nowe gabinety, a w budynku Powiatowego Centrum Pomocy Rodzinie zmodernizujemy piwnice, tak aby móc je zmodernizować na pomieszczenia archiwum. Budynki naszych Domów Pomocy Społecznej w Śremie i Psarskiem zmodernizowane zostaną w celu dostosowania ich do wymogów p.poż. Poza tym, w budynku po dawnym oddziale zakaźnym przy szpitalu wybudujemy podjazd dla osób niepełnosprawnych. Obecnie funkcjonuje tam Centrum Opiekuńcze - Lecznice i Hospicjum, ale powiat nadal jest właścicielem tego obiektu, dlatego w miarę możliwości musimy go modernizować, aby sprostać potrzebom najemcy, którym jest ważny dla naszego regionu podmiot leczniczy.

UBOJNIA - MASARNIA „WOJ-MAR” Manieczki



*Spróbuj!
...a wrócisz!*

ŚREM - SKLEP OBWOŹNY Na Nowym Targowisku - ŚRODY I SOBOTY

MANIECZKI, ul. Borecka. KÓRNIK, Plac Niepodległości 14
rowadzimy sprzedaż obwoźną. Nie byliśmy jeszcze w Twojej miejscowości? ZADZWOŃ! 500 180 210 DOJEDZIEMY!!!

DIAGNOZA, LECZENIE, TERAPIA, EDUKACJA **DZIECI**

kontakt:
ul. Wschodnia 7
ul. Racławicka 7a
63-100 Śrem

500 247 117
(WCF)

787 051 134
(przedszkole)

 Wielkopolskie
Centrum
Fizjoterapii.pl

przedszkole
spektrum

szkoła
spektrum

grupa
wsparcia

diagnozy
autyzmu
i ADHD

terapię
w ramach
WWR
i NFZ

szkolenia dla
rodziców
i opiekunów

logopeda,
psycholog,
pedagog,
terapeuta SI,
fizjoterapeuta,
dietetyk,
lekarz

× **NFZ**

wcf.com.pl

O finansach, inwestycjach, oświacie...

Kurier Śremski rozmawia z Burmistrzem Śremu Adamem Lewandowskim



Foto: Adam Lewandowski - Burmistrz Śremu

Co możemy powiedzieć o obecnym stanie finansowym naszej gminy? Wydatki, przychody...

W przyjętym przez Radę Miejską budżecie na rok 2023 dochody są na poziomie 213 540 940 zł, wydatki ogółem – 216 274 340 zł. Deficyt wynosi 2 730 000 zł i będzie pokryty albo z dodatkowych zaciągniętych zobowiązań, albo dodatkowych przychodów w trakcie roku.

Dochoły gminy pochodzą z tytułu podatków i opłat lokalnych – ponad 50 mln zł. Należy tu podkreślić, że gmina Śrem od lat nie podnosi podatków. Od 2016 roku podatki od środków transportowych, od nieruchomości czy rolne są na tej samej wielkości. Taki sposób działania potwierdza stabilność gospodarczą w gminie. Z roku na rok obserwujemy progres w wpływie z podatków; sukcesywnie podmiotom gospodarczym kończy się okres zwolnień podatkowych. Drugi element przychodu budżetu to subwencje na prowadzenie edukacji szkolnej na poziomie podstawowym. Ta kwota to ponad 51 mln zł. Oczywiście do funkcjonowania szkół gmina dokłada z własnego budżetu – ponad 30% - po to, by szkoły działały na dobrym poziomie edukacyjnym i spełniały właściwe warunki do realizacji zadań. Wszystkim dzieciom z gminy Śrem gwarantujemy miejsca w przedszkolach – takie zjawisko jest naprawdę rzadkie w skali całego kraju. Finansujemy 11 przedszkoli prywatnych i 4 gminne. Baza przedszkolna jest dobrze przygotowana. Jesteśmy już po naborze do przedszkoli – zostało jeszcze 400 wolnych miejsc. Pobyt dziecka w przedszkolu gminnym kosztuje gminę ponad 1200 zł miesięcznie. Tyle sumo otrzymują prywatne przedszkola publiczne. Pod wierzbami przy Grunwaldzkiej i Niezapominajka przy Dulikiewicza. Pozostałe przedszkola prywatne (niepubliczne) otrzymują 75% tej kwoty, czyli 900 zł miesięcznie na dziecko. Koszt utrzymania przedszkoli wynosi rocznie 30 mln zł i pochodzi z dochodów własnych gminy.

Ogromne pieniądze przeznaczamy na pomoc społeczną i opiekę społeczną – ok. 35 mln zł. Są to świadczenia wynikające z przepisów prawa, do których realizacji i proporcjonalnych dopłat jesteśmy

zobowiązani.

Bardzo ważnym elementem w całej gospodarce finansowej jest zachowanie właściwej relacji między wydatkami bieżącymi i majątkowymi, czyli tymi, z których będziemy inwestować i budować.

W minionym roku nie zaciągaliśmy zobowiązań ani kredytów. Udało się ten rok zbilansować. Wbieżącym roku przy galopujących cenach energii elektrycznej, ciepłej i innych kosztów inflacji, która ma poziom 18%, Rada Miejska w Śremie dla bezpieczeństwa uchwaliła emisję obligacji na kwotę 8 mln zł, które jednak obecnie nie są emitowane.

Jak wygląda nasza gmina w porównaniu z gminami w Polsce, z sąsiednimi gminami?

W rankingu za 2022 rok na 2,5 tys. gmin znajdujemy się w trzeciej setce pod względem dochodów i stabilności finansowej, co bardzo dobrze rokuje. Nie jesteśmy przecież potentatem na tle dochodów, ale cały czas staramy się pozyskiwać inwestorów, którzy lokują działalność gospodarczą na terenie gminy Śrem. Liczba dużych podatników cały czas wzrasta. Poziom bezrobocia jest na poziomie ok. 2,5%, co gwarantuje stabilność działalności gospodarczej. W stosunku do innych gmin mamy preferencje wynikające z przynależności do Metropolii Poznań. Z tego członkostwa korzystamy przede wszystkim pod względem finansowym: pozyskujemy pieniądze na wydatki inwestycyjne, realizujemy działania bieżące, jak dodatkowe usługi medyczne czy szczepienia, które w ostatnim czasie były tak niezbędne.

Jakie inwestycje gminy są przed nami, czego mogą spodziewać się mieszkańcy gminy?

Pierwsza rzecz, o której chciałbym powiedzieć jest komunikacja. Zauważyliście Państwo że od 2022 roku staliśmy się udziałowcem jeżeli chodzi o własność poznańskiego PKS. Powstał związek komunikacyjny, to oznacza, że w liczbie ok. 30 gmin przejęliśmy własność PKS i teraz samorządy koordynują komunikację między miastami. Od 1 marca wróciły kursy autobusów Metropolis – linii na trasie Śrem-Poznań, która obwodnicą omija Kórnik, co znacząco poprawia szybkość kursu ze Śremu do Poznania.

Podpisana została umowa na realizację z programu rządowego Kolej+ budowy linii kolejowej Śrem-Czempiń. Do 2028 roku ma powstać linia Śrem-Czempiń, która bezpośrednio będzie bieć do Poznania. Dojazd ze Śremu do centrum Poznania potrwa zaledwie 50 minut – będzie to chyba najszybsza alternatywa połączenia z Poznaniem. Linia ma być elektryczna, z kwotą ok. 360 mln zł. Umowę na przygotowanie dokumentacji podpisali samorząd województwa wielkopolskiego i PKP. Samorządy wnoszą 15% wkładu finansowego – my jako gmina Śrem także będziemy partycypowali.

Kolejnym elementem transportowym są prace nad przygotowaniem pełnej dokumentacji trzeciego etapu obwodnicy. Jest koncepcja, pracujemy nad raportem ochrony środowiska. Inwestorem będzie samorząd województwa wielkopolskiego. 3 etap będzie przedłużeniem ul. Staszica, wzdłuż marketu budowlanego, z wiaduktem obwodnicy, tam będą rozjazdy w kierunku Dolska, Poznań i dodatkowy w kierunku Książa Wlkp. Powstaną dwa dodatkowe rondo, które są bardzo potrzebne, by rozładować sytuację komunikacyjną. Będzie też etap prac nad rozbudową drogi 434 w kierunku Kórnik. Cel jest taki, by była to droga czteropasmowa, która połączy Śrem z S11 i usprawni komunikację. Oczywiście nie jest to zadanie, które będzie zrealizowane w najbliższych 2-3 latach, ale staramy się o jego realizację. W samym miesiącu z kolei zlecieliśmy przygotowanie dokumentacji rondo u zbiegu Al. Solidarności i ul. Sikorskiego. Ma być wykonane do końca roku, a następnie będziemy zabiegać o jego pilne wykonanie.

W bieżącym roku skupiliśmy się nad rewitalizacją starej części miasta. Trwa przebudowa ulic Kościuszki, Wyszyńskiego, Młyńskiej, Dąbrowskiego, Szewskiej. Będzie budowana ul. Popieluszki. Mamy zgodę konserwatora na przebudowę rynku. Będzie większe zazielenienie, nastąpi przebudowa fontanny. Swoją wizerunek zmienić ogród róż przy ul. Poznańskiej. Ożywymy przestrzeń tzw. „miasta”. Przygotowujemy się do lokalizacji nowych budynków – 195 mieszkań przy ul. Farniej. I tu proponujemy alternatywne źródło zasilania w ciepło i zastosowanie nowej technologii wodoru. W planie mamy przeprowadzenie ok. 40 rodzin

z 8 kamienic, które są w złym stanie technicznym (do budynków wystawione do sprzedaży. Osiągniemy kompromis finansowy i wizerunkowy.

Prowadzimy też inwestycje drogowe. Kończymy budowę drogi w Grzymysławiu. Zakończyliśmy kolejny etap budowy drogi w Nochowcu. Przygotowujemy się do złożenia wniosku o dofinansowanie budowy dróg w programie Nowy Ład – ul. Brylantowej w Zbrudzewie i kontynuację budowy dróg Psarskim w sąsiedztwie Platanowej. Mam nadzieję, że będziemy beneficjentem tego programu.

Powstało 60 mieszkań przy ul. Żurawiej. Wszystkie mieszkania zostały zakontraktowane. Dwa bloki dla mieszkańców ze starej części miasta o których wspominałem. Pierwsze 60 zostanie oddanych jesienią tego roku, pozostałe 40 – kwiecień/maj 2024.

W placówkach oświatowych realizujemy programy dot. dostępności. Otrzymaaliśmy spore dofinansowanie w wysokości ponad milion zł. Szkoły nr 2, 4, 5, 6 zyskały wiele elementów wyposażenia w tym zakresie, w SP5 powstała także winda.

Oczywiście nie można zapomnieć o infrastrukturze sportowej – w ubiegłym roku wybudowaliśmy kort na terenie szkoły nr 6. Aktualnie przygotowujemy się do zadania kortu, by miłośnicy sportu mogli grać cały rok. Szykujemy się też do budowy ścianki tenisowej – projektu zgłoszonego w ramach Budżetu Obywatelskiego Śremu.

Jeśli mowa o oświacie, nie można nie wspomnieć o takich inwestycjach jak budowa sal sportowych... Jak wygląda ich etap realizacji?

Realizujemy już dwie wielkie inwestycje budowy sal gimnastycznych: długo oczekiwana sala przy SP4 oraz w szkole w Pyszącej. Przewidywany termin realizacji to maj 2024.

W ostatnim czasie wiele mówi się o inwestowaniu między innymi w tereny zielone. Jak przedstawia się to w gminie Śrem?

W funduszu ochrony środowiska złożyliśmy wniosek na szerokie zadrzewienie parku Powstanców Wlkp. Powstaną kolejne zielone przystanki autobusowe. Rozpocznie się przebudowa terenu przy kortie w Psarskim – powstanie ciekawy obszar ekologiczny, który utrakcyjni promenadę wokół zalewu. W ramach Lidera Zielonej Wielkopolski będziemy dalej zagospodarowywać boisko w Binkowie – to jest piękna przestrzeń, która może być świetnie ekspluatawana.

Od zieleni możemy płynnie przejść do ochrony środowiska. Mieszkańców nurtują najbardziej kwestia jakości powietrza. Jaka przyszłość tu nas czeka?

Uporalni się z problemem węgla, jego handlem. Sytuacja się poprawia. Będziemy prowadzić działania promocyjne przypominające, że poprawa jakości powietrza jest ważnym zagadnieniem. Chcemy iść w kierunku uporządkowania tych spraw i ograniczenia spalania. Ważna w tym aspekcie jest gospodarka odpadami komunalnymi i ich segregacja. Proszę pamiętać, żeby odpady w poszczególnych workach czy pojemnikach były segregowane poprawnie – zgodnie z zasadami. Uzyskujemy lepsze wyniki w zakresie sortowania, ale jest wiele do zrobienia. Niestety widać też, że trwają porządki wiosenne i wiele śmieci trafia do parków czy lasów. Zupełnie nie rozumiem tego zjawiska – przecież te śmieci trzeba zapakować i wywieźć – czy nie można ich zawieźć do Mateuszewa lub wyrzucić do pojemników?

Wydatki inwestycyjne to również sport, kultura... Jak to wygląda w tym roku?

Jak już wspominałem – budujemy dwie sale gimnastyczne – SP4 i Pysząca. Doprojektujemy dodatkowe elementy związane z fotowoltaiką, by bilansować transformacje elektryczne. Zadanie kortu na boisku SP6 jest też naszą priorytetową inwestycją. Obok kortu powstanie ścianka tenisowa – wg pomysłu zgłoszonego w Budżecie Obywatelskim Śremu.

Poruszyć można byłoby jeszcze wiele tematów, wiele kwestii. Czy na koniec rozmowy, chciałby Pan coś jeszcze przekazać naszym czytelnikom?

Na koniec chciałbym złożyć życzenia z okazji nadchodzących Świąt Wielkanocnych. Wszystkim czytelnikom i mieszkańcom gminy Śrem życzę spokoju, zdrowia i nadziei na lepsze jutro. Życzę, by ten czas upłynął w atmosferze miłych spotkań i napelniał wiosenną radością.

*Zdrowych, spokojnych i pogodnych
Świąt Zmartwychwstania Pańskiego,
przepelnionych wiarą, nadzieją i miłością,
radosnego, wiosennego nastroju oraz wszelkiej pomyślności*

życzy

Łukasz Grabowski
Radny Sejmiku Wielkopolskiego



SAMORZĄD WOJEWÓDZTWA
WIELKOPOLSKIEGO



PIS

Obfitych łask i błogosławieństwa

**Od Chrystusa Zmartwychwstałego
oraz pełnych pokoju Świąt Wielkanocnych
z radosnym Alleluja**

życzą
Radni gminy i powiatu śremskiego



Robert Piątek



Rafał Wachowiak



Artur Konon



Tomasz Klaczyński

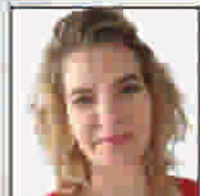

Martyna Wachowiak



Sylwia Dopierała



Paweł Wojna



Wojciech Zajler



Tomasz Wojna

Więcej informacji na www.portalsremski.pl

Okręgowa Spółdzielnia Mleczarska w Śremie życzy pełnych spokoju i nadziei Świąt Wielkanocnych, dobrego wypoczynku i wiosennego nastroju



To był wspaniały wielkanocny kiermasz! Zebrane pieniądze przeznaczą na półkolonie dzieci z Ukrainy

Biurowo Pomocy Ukrainie przy Towarzystwie Pomocy potrzebującym im. Św. Brata Alberta zorganizowało wielkanocny kiermasz, który wesprze półkolonie dzieci z Ukrainy. Kiermasz odbył się w minioną niedzielę. Panie oferowały wiele pyszności, a także wzbudzające zachwyty ozdoby świąteczne.

W niedzielę 2 kwietnia br. przy kościele farnym w Śremie odbył się przedświąteczny kiermasz. W godz. od 9,00 do 13,00 można było zakupić pyszne wypieki od pań z Ukrainy, a także rękodzieła w postaci ozdób wielkanocnych, które wykonały seniorki z Towarzystwa Pomocy Potrzebującym

"Nadzieja". Szczególnym zainteresowaniem cieszyły się ukraińskie bułeczki z serem i rodzynkami oraz smalczyk domowej roboty. Dochód z kiermaszu w całości zostanie przeznaczony na sfinansowanie półkolonii dla dzieci z Ukrainy. W niedzielę udało się zebrać ponad 2800 zł.



WESOŁYCH
ŚWIĄT
WIELKANOCNYCH





Agata Kaczmarek
ur.12.03.2023
godz. 12:43



waga/wzrost 3800 - 59



Zofia Maria Werwińska
ur.10.03.2023
godz. 03:27



waga/wzrost 3340 - 53



Lena Gąsiorowska
ur.13.03.2023
godz. 15:30



waga/wzrost 2440 - 51



Jaśmina Sokit
ur.01.04.2023
godz. 09:55



waga/wzrost 3095 - 53



Jan Kędziński
ur.18.03.2023
godz. 02:59



waga/wzrost 3850 - 58



Ksawery Rusiak
ur.26.03.2023
godz. 11:18



waga/wzrost 2880 - 49



Maja Szulc
ur.13.03.2023
godz. 09:22



waga/wzrost 2990 - 51



Bianka Kacprowska
ur.01.04.2023
godz. 09:16



waga/wzrost 3385 - 55



Oliwia Rozmiarek
ur.20.03.2023
godz. 22:45



waga/wzrost 3480 - 55



Nikodem Piotr Bartkowiak
ur.27.03.2023
godz. 08:49



waga/wzrost 3200 - 53



Julian Grzywaczyk
ur.20.03.2023
godz. 04:15



waga/wzrost 3840 - 59



Miłosz Maruk
ur.27.03.2023
godz. 13:23



waga/wzrost 3780 - 55

Radosnych świąt Wielkiej Nocy,
pełnych miłości i nadziei,
a także wielu okazji
do miłych spotkań w
gronie najbliższych, życzy:

stanley med

ORTOPEDIA - REHABILITACJA
SKLEP MEDYCZNY



Iga Przybył
ur.12.03.2023
godz. 04:02



waga/wzrost 4210 - 57



Nikodem Dąbkiewicz
ur.10.03.2023
godz. 18:09



waga/wzrost 3920 - 58



Helena Wrzalik
ur.16.03.2023
godz. 08:31



waga/wzrost 3730 - 59





Firma @texp
 zajmująca się budową stoisk targowych na terenie Europy

ZATRUDNI

- stolarzy •malarzy •szpachlarzy •tynkarzy
- instalatorów wod-kan •elektryków •kierowców C+E
- monterów •kierowników grup montażowych stoisk

Oferujemy stabilne zatrudnienie i wysokie zarobki.
Miejsce pracy - Stęszew ☎537 225 817



SZKÓŁKA KRZEWÓW OZDOBNYCH
HURT-DETAL WAWRZYNIAK

www.szolkawawrzyniak.pl

30 LAT TRADYCJI

rośliny iglaste i liściaste
 wrzosy, wrzośce, pnącza
 różaneczniki i azalie, byliny
 formy szczepione roślin
 iglastych i liściastych
 rośliny żywopłotowe
 drzewa alejowe

przy dużych zamówieniach możliwość negocjacji cen

Kunowo ul. Kwiatowa 6 63-800 Gostyń (droga Dolsk-Gostyń)
 czynne: pon-pt 8.00-18.00 sob 8.00-16.00
 tel/fax 65 5718104 kom. 505 233 131, 695 486 262, 503 379 282
 wawrzyniak.zbigniew@yahoo.com

pl-pl.facebook.com/szolkawawrzyniak

AUTORYZOWANY SERWIS
MECHANIKA POJAZDOWA**MAGNET**
MARELLI

- Diagnostyka komputerowa,
- Czyszczenie układu paliwowego, DPF i turbin,
- Klimatyzacja - naprawa, napełnianie i odgrzybianie, obsługa klimatyzacji nowego czynnika 1234,
- Naprawy główne i bieżące,
- Konserwacja pojazdów,
- Laserowa geometria kół,
- Wulkanizacja,
- Wymiana oleju w skrzyniach automatycznych /dynamicznie,
- Serwis wózków widłowych.

Piotr DUDEK, Grzymysław 18A, 63-100 Śrem **603 850 807****MECHANIKA POJAZDOWA**

TŁUMIKI - (2 lata gwarancji) - montaż, naprawa

ZŁĄCZA ELASTYCZNE

OBSŁUGA BIEŻĄCA samochodu

HAMULCE

ZAWIESZENIA

KLIMATYZACJA

-obsługa, odgrzybianie

OLEJE, FILTRY

elf **LIQUI MOLY**

CZĘŚCI SAMOCHODOWE

63-100 Śrem
ul. Warsztatowa 2
tel. 502 13 83 27
509 09 09 26Czynne
poniedziałek-piątek
8.00-16.00**ZŁOMOWANIE POJAZDÓW****STACJA**
DEMONTAŻU
POJAZDÓWKunowo, ul. Zielona 22
63- 800 Gostyń
e-rucinska@wp.pl**609 852 632**
697 457 084www.kasmet24.pl**MOTO SHOP**Części i akcesoria
samochodowe63-100 Śrem
ul. Moniuszki 3C**601 585 789**
061 830 34 77W ofercie części
do wszystkich
marek
samochodówSpecjalizujemy
się
w częściach do
samochodów
produkcji
japońskiej
i koreańskiej

Grzyb **Sikorskiego 43**

autogaz
PSARSKIE

Radość z jazdy za pół ceny! **L-P-G**

MONTAŻ INSTALACJI GAZOWYCH/serwis
AUTO SERWIS

SYSTEM RATALNY
płatność kartą

Dariusz **Grzyb**
693 342 824

autogazpsarskie | www.psarskieautogaz.pl

TOMI
AUTO SZYBY
TOMASZ DUTKIEWICZ

SPRZEDAŻ
MONTAŻ
NAPRAWA

Punkt montażowy:
Śrem Psarskie ul. Sikorskiego 70
Leszno, ul. 17 Stycznia 45
Mobilny serwis szyb samochodowych
Montaż na życzenie u Klienta

Tel. 602 858 044
e-mail: autoszybysrem@wp.pl

NA SYGNALE**PORTALSREMSKI.PL**Wejdź na portalsremski.pl**REKLAMA**
Motoryzacja
608 321 436
795944 944

ZŁOMOWANIE POJAZDÓW

tel. 600 609 606

Wydajemy zaświadczenie o demontażu
Odbieramy własnym transportem

Stacja demontażu | Czarkowo 16 | 64-125 Poniec

OKNA - DRZWI - ROLETY

VITA SCHÜCO BRAMY GARAŻOWE EXPERT

e-mail: expert.salon@gmail.com

ŚREM, UL. ZACHODNIA 27 / 61 28 39 701 / 515 737 357

WARYNSKI URSUS

TRUDNOŚCIERALNE CZĘŚCI ROBOCZE
DO MASZYN POLSKICH I ZAGRANICZNYCH

ORYGINALNE CZĘŚCI ZAMIENNE URSUS
LEGENDARNA JAKOŚĆ W PRZYSTĘPNEJ CENIE

OFICJALNY DYSTRYBUTOR SKŁADNICA CZĘŚCI ZAMIENNYCH DO CIĄGNIKÓW S.C.

ŚREM, UL. PODWALE 1
TEL. 61 28 300 56
czynne: pn.pt. 7.00-16.00
sob. 8.00-13.00

Ogłoszenia drobne w gazecie

Prosty w obsłudze
Bez wychodzenia z domu
Największy „obszar rażenia”

Kurier ŚREMSKI

W treści wpisz NAJPIERW hasło **MPLTW**
a następnie swoje ogłoszenie i numer telefonu,
pod który mają dzwonić klienci
Nie używamy polskich liter

Koszt sms-a:

- 74480 - 4 zł netto /różne, kupię/
- 75480 - 5 zł netto /sprzedam, moto, rolnictwo/
- 76480 - 6 zł netto /usługi, praca, edukacja, nieruchomości/
- 79480 - 9 zł netto /ogłoszenie w kolorowej ramce/

Oferta dotyczy jednego wydania w gazecie i siedmiu dni na portalsremski.pl

CODZIENNIE więcej informacji
portalsremski.pl

DORADZTWO → WYKONAWSTWO → PROJEKTOWANIE

- Instalacje zewnętrzne i wewnętrzne: wod-kan, c.o., gaz
- Drenaż budynków, przydomowe oczyszczalnie
- Montaż pomp ciepła
- Odnawialne źródła energii
- Badania kamerą termowizyjną
- Mechaniczne oczyszczanie kanalizacji

MBINSTAL

BŁAŻEJ MARCINIAK 603 657 740
MAREK MARCINIAK 606 999 652

KACZMAREK

DOM I OGRÓD

USŁUGI
REMONTOWO - BUDOWLANE

665 128 793 kaczmaru@gmail.com

MONTAŻ KLIMATYZACJI I POMP CIEPŁA

klimat

Tel. 668 819 336 klimat.srem@gmail.com
Dostawa, montaż, serwis, konserwacja

- Kompleksowa obsługa ogumienia
- Felgi, opony - sprzedaż, naprawa, renowacja, prostowanie

MI-GUM

Mikołaj Banaszak tel. 692 701 401
ul. Średzka 10 Mechlin

Skład węgla

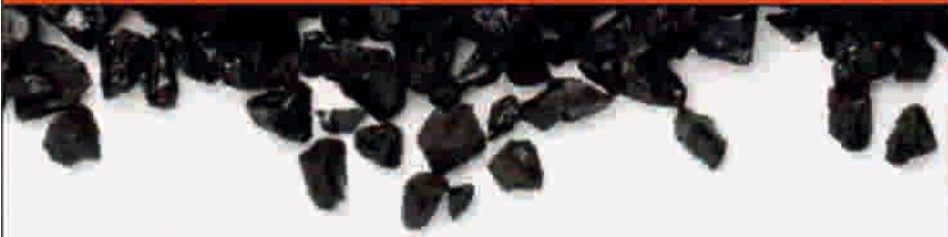

WĘGIEL LUZEM ORAZ PACZKOWANY:

- KOSTKA • ORZECH
- GROSZEK • EKOGRΟΣZEK
- EKOMIAŁ • PELLET

Zapraszamy: poniedziałek - piątek 7.00 - 16.00

sobota 7.00 - 12.00

tel. 533 078 577, 61 282 63 85

Firma Rolnicza Marcin Kaczmarek Oddział Czempin: ul. Kolejowa 32, 64-020 Czempin

***DOKŁADNA WAGA**
***SZYBKA DOSTAWA**

TRAPEZ SYSTEM
Przedstaw nam swoją sytuację
WYJAŚNIMY, WYCENIMY

ZAKRES USŁUG

- mycie dachu
- malowanie dachu
- mycie elewacji
- mycie kostki brukowej
- mycie paneli fotowoltaicznych

www.trapez-system.pl
609 857 935

domax **Wkręt-met** KLIMAS

Altax **TARTAK ZAKRZEWICE** **ico pal**

WURTH **remmers**

tel. 515 182 736
e-mail: zp@piotrnowak@vp.pl
Strona: www.tartakzakrzewice.pl
Zakrzewice Ul. Gogolewska 10

Urząd Miejski w Śremie, ul. Plac 20 Października 1, 63-100 Śrem
tel. 61 28 35 225 urząd@srem.pl



Burmistrz Śremu
ul. Plac 20 Października 1
63-100 Śrem

PPSD5.K220.40.2021.IIIM

Śrem, 31 marca 2023 roku

Informacja

o udziale społeczeństwa w sprawie wydania decyzji o środowiskowych uwarunkowaniach

Informuję:

1. o przystąpieniu do przeprowadzenia oceny oddziaływania na środowisko i rozpoczęciu procedury udziału społeczeństwa w ramach postępowania w sprawie wydania decyzji o środowiskowych uwarunkowaniach dla planowanego przedsięwzięcia polegającego na budowie do czterech elektrowni fotowoltaicznych o łącznej mocy do 4 MW wraz z niezbędną infrastrukturą techniczną, na działce o numerze ewidencyjnym 156/2, obręb Krzyżanowo;
2. postępowanie w przedmiotowej sprawie zostało wszczęte na wniosek CEPV 100 Spółki z ograniczoną odpowiedzialnością, ul. Jana Karłowicza 7/1C, 85-065 Bydgoszcz, złożony 22.11.2021 r.;
3. organem właściwym do wydania decyzji w tej sprawie jest Burmistrz Śremu, zaś organem biorącym udział w ocenie oddziaływania na środowisko, właściwym do wydania opinii i dokonania uzgodnienia są: Państwowy Powiatowy Inspektor Sanitarny w Śremie i Regionalny Dyrektor Ochrony Środowiska w Poznaniu;
4. od 6 kwietnia 2023 r. do 5 maja 2023 r. wszyscy zainteresowani mogą zapoznać się z dokumentacją sprawy wyłożoną do wglądu w siedzibie Urzędu Miejskiego w Śremie (ul. Plac 20 Października 1, pok. 33), w godzinach od 7:00 do 15:00;
5. w wyżej wymienionym terminie, każdy ma prawo do składania uwag i wniosków w formie pisemnej, ustnie do protokołu lub za pomocą środków komunikacji elektronicznej bez konieczności opatrzenia ich kwalifikowanym podpisem elektronicznym. Złożone uwagi i wnioski rozpatrzone będą przez Burmistrza Śremu przed wydaniem decyzji o środowiskowych uwarunkowaniach.

Podano do publicznej wiadomości poprzez zamieszczenie w Biuletynie Informacji Publicznej Urzędu Miejskiego w Śremie pod adresem <http://um.srem.bio.eu.pl/public/?id=222984>, w gablotach informacyjnych Urzędu, na tablicy informacyjnej w Krzyżanowie oraz w prasie lokalnej.

srem.pl

Adam Lewandowski
Burmistrz Śremu

¹Podstawa prawna: art. 33 ust. 1, art. 34 i art. 79 ust. 1 ustawy z dnia 3 października 2008 r. o udostępnianiu informacji o środowisku i jego ochronie, udziale społeczeństwa w ochronie środowiska oraz o ocenach oddziaływania na środowisko (Dz. U. z 2022 r. poz. 1029, 1260, 1261, 1783, 1846, 2687 i 2185)

Klauzula informacyjna

Zgodnie z art. 13 Rozporządzenia Parlamentu Europejskiego i Rady (UE) 2016/679 z dnia 27 kwietnia 2016 roku w sprawie ochrony osób fizycznych w związku z przetwarzaniem danych osobowych i w sprawie swobodnego przepływu takich danych oraz uchylenia dyrektywy 95/46/WE, zwanego dalej RODO, administrator informuje, iż:

1. Administrator Danych Osobowych - Administratorem Pani/Pana danych osobowych jest Burmistrz Śremu z siedzibą w Urzędzie przy ul. Plac 20 Października 1, 63-100 Śrem
2. Inspektor Ochrony Danych - Jeśli ma Pani/Pan pytania dotyczące sposobu i zakresu przetwarzania Pani/Pana danych osobowych w zakresie działania Administratora, a także przysługujących Pani/Panu uprawnień, może Pani/Pan skontaktować się z naszym Inspektorem Ochrony Danych za pomocą adresu e-mail: iod@srem.pl oraz numeru telefonu: 696 011 969.
3. Cel i podstawa prawna przetwarzania - Pani/Pana dane osobowe przetwarzane będą na podstawie art. 6 ust. 1 lit. c RODO - obowiązku prawnego ciążącego na administratorze, w związku z realizacją wniosku o wydanie decyzji o środowiskowych uwarunkowaniach, zgodnie z art. 73 ust. 1 ustawy z dnia 3 października 2008 r. o udostępnianiu informacji o środowisku i jego ochronie, udziale społeczeństwa w ochronie środowiska oraz o ocenach oddziaływania na środowisko
4. Odbiorcy danych - W toku załatwiania Pani/Pana sprawy dane osobowe mogą być przekazane innym podmiotom. Odbiorcami danych mogą być podmioty upoważnione do odbioru danych osobowych na podstawie odpowiednich przepisów prawa oraz podmioty, które przetwarzają dane osobowe w imieniu Administratora, na podstawie zawartej z nim umowy powierzenia przetwarzania danych osobowych.
5. Okres przechowywania danych - Pani/Pana dane osobowe będą przechowywane przez okres wynikający z przepisów ustawy z 14 lipca 1983 r. o narodowym zasobie archiwalnym i archiwach (Dz. U. z 2020 r. poz. 164, z późn. zm.).
6. Informacja o przekazaniu danych do państw trzecich - Dane osobowe nie będą przekazywane do państw trzecich.
7. Prawa osób, których dane są przetwarzane - Ma Pani/Pan prawo, w zakresie danych osobowych Pani/Pana dotyczących do:
 - 1) dostępu do danych osobowych,
 - 2) prostowania danych osobowych np. gdy są nieaktualnie lub nieprawdziwe,
 - 3) w przypadku powzięcia informacji o nielegalnym z przetwarzaniu Pani/Pana danych osobowych, przysługuje Pani/Panu prawo wniesienia skargi do organu nadzorczego, którym jest Prezes Urzędu Ochrony Danych Osobowych z siedzibą w Warszawie.
8. Profilowanie - Pani/Pana dane osobowe nie będą przetwarzane w trybie zautomatyzowanym oraz nie będą profilowane.
9. Dobrowolność podania danych - Podanie danych osobowych jest dobrowolne, jednak niezbędne do realizacji celu określonego w pkt. 3.

PRZEPROWADZKI

726 17 22 17

DZIAŁAMY RÓWNIEŻ W SOBOTY I NIEDZIELE

Transport Bus z kierowcą

PRZEWOZIMY:

•MEBLE, •AGD, •MATERIAŁY BUDOWLANE I OGRODNICZE, •INNE GABARYTY

SZYBKE TERMINY, ŚREM + 100KM

Pomoc przy załadunku



Od 1 marca 2023 r. trwa elektroniczny nabór wniosków w ramach programu "AKTYWNY SAMORZĄD". Skorzystanie z programu wymaga posiadania podpisu elektronicznego lub profilu zaufanego na platformie ePUAP.

AKTYWNY SAMORZĄD MODUŁ I

OBSZARY WSPARCIA

Moduł I - LIKWIDACJA BARIER UTRUDNIAJĄCYCH AKTYWIZACJĘ SPOŁECZNĄ I ZAWODOWĄ, W TYM:

Obszar A - likwidacja bariery transportowej

- Zadanie 1 i 4 - pomoc w zakupie i montażu oprzyrządowania do posiadanego samochodu
- Zadanie 2 i 3 - pomoc w uzyskaniu prawa jazdy

Obszar B - LIKWIDACJA BARIER W DOSTĘPIE DO UCZESTNICTWA W SPOŁECZEŃSTWIE INFORMACYJNYM

- Zadanie 1, 3, 4 - pomoc w zakupie sprzętu elektronicznego lub jego elementów oraz oprogramowania
- Zadanie 2 - dofinansowanie szkoleń w zakresie obsługi nabytego w ramach programu sprzętu elektronicznego i oprogramowania;
- Zadanie 5 - pomoc w utrzymaniu sprawności technicznej posiadanego sprzętu elektronicznego.

Obszar C - LIKWIDACJA BARIER W PORUSZANIU SIĘ

- Zadanie 1 - pomoc w zakupie wózka inwalidzkiego o napędzie elektrycznym
- Zadanie 2 - pomoc w utrzymaniu sprawności technicznej posiadanego skutera lub wózka inwalidzkiego o napędzie elektrycznym
- Zadanie 3 - pomoc w zakupie protezy kończyny, w której zastosowano nowoczesne rozwiązania techniczne, tj. protezy co najmniej na III poziomie jakości
- Zadanie 4 - pomoc w utrzymaniu sprawności technicznej posiadanej protezy kończyny, w której zastosowano nowoczesne rozwiązania techniczne - co najmniej na III poziomie jakości
- Zadanie 5 - pomoc w zakupie skutera inwalidzkiego o napędzie elektrycznym lub oprzyrządowania elektrycznego do wózka ręcznego.

Obszar D - pomoc w utrzymaniu aktywności zawodowej poprzez zapewnienie opieki dla osoby zależnej (dziecka przebywającego w żłobku lub przedszkolu albo pod inną tego typu opieką).

AKTYWNY SAMORZĄD MODUŁ II

Moduł II - pomoc w uzyskaniu wykształcenia na poziomie wyższym, adresowany jest do osób ze znacznym lub umiarkowanym stopniem niepełnosprawności, pobierających naukę w:

- w szkole policealnej;
- w kolegium;
- w szkole wyższej.

a także dla osób, które przewód doktorski otworzyły poza studiami doktoranckimi.

Termin przyjmowania wniosków

- od 1 marca do 31 marca 2023 r. - I tura (dla wniosków dot. roku akademickiego 2022/2023)
- od 1 września do 10 października 2023 r. - II tura (dla wniosków dot. roku akademickiego 2023/2024)

W 2023 r. kwota dofinansowania kosztów nauki na semestr wynosi w przypadku:

1. Dodatku na pokrycie kosztów kształcenia
 - do 1.100 zł dla wnioskodawców pobierających naukę w szkole policealnej lub kolegium;
 - do 1.650 zł dla pozostałych wnioskodawców;
 - dodatek na uiszczenie opłaty za przeprowadzenie przewodu doktorskiego - do 4.400 zł.
2. Opłaty za naukę (czesne) - wysokość kosztów czesnego w ramach jednej, aktualnie realizowanej formy kształcenia
3. na poziomie wyższym (na jednym kierunku) - dofinansowanie powyżej 4.400 zł jest możliwe wyłącznie, jeśli wysokość
4. przeciętnego miesięcznego dochodu Wnioskodawcy nie przekroczy kwoty 764 zł (netto) na osobę.

Warunki zwiększenia dofinansowania

Dodatek może być zwiększony o

1. 770 zł - w przypadkach, które określi realizator programu;
2. 650 zł - w przypadku, gdy osoba niepełnosprawna ponosi koszty z tytułu pobierania nauki poza miejscem zamieszkania;
3. 330 zł - w przypadku, gdy wnioskodawca posiada aktualną (ważną) Kartę Dużej Rodziny;
4. 330 zł - w przypadku, gdy wnioskodawca pobiera naukę jednocześnie na dwóch kierunkach studiów/nauki (przyznanie tej kwoty oznacza dofinansowanie kosztów nauki/udzielenie pomocy także na drugim kierunku);
5. 300 zł - w przypadku, gdy osoba niepełnosprawna pobiera naukę jednocześnie na dwóch kierunkach studiów/nauki;
6. 220 zł - w przypadku, gdy wnioskodawca studiuje w trybie przyspieszonym;
7. 330 zł - w przypadku, gdy wnioskodawca jest osobą poszkodowaną w 2022 lub 2023 roku w wyniku działania żywiołu lub innych zdarzeń losowych;
8. 330 zł - w przypadku, gdy wnioskodawca korzysta z usług tłumacza języka migowego;
9. 880 zł - w przypadku, gdy wnioskodawca posiada podpis elektroniczny/Profil Zaufany na platformie ePUAP i złoży wniosek o dofinansowanie w formie elektronicznej w dedykowanym systemie przygotowanym przez Państwowy Fundusz Rehabilitacji Osób Niepełnosprawnych, przy czym możliwość ta dotyczy tylko tych wnioskodawców, którzy skorzystają z tego zwiększenia po raz pierwszy (wsparcie jest jednorazowe);
10. 550 zł - w przypadku, gdy wnioskodawca w poprzednim semestrze pobierał lub aktualnie pobiera naukę w formie zdalnej, w tym w systemie hybrydowym.

Więcej informacji uzyskać można w siedzibie Powiatowego Centrum Pomocy Rodzinie w Śremie oraz na stronie internetowej www.pcsr.srem.pl i www.pfron.org.pl



S-A-M! Dostępne mieszkanie

Celem programu jest zapewnienie mieszkania wolnego od barier architektonicznych będącego podstawą samodzielnej realizacji planów zawodowych i społecznych. Dofinansowanie dotyczy dopłaty do zamiany lub zakupu mieszkania pozbawionego barier architektonicznych znajdującego się w lokalizacji umożliwiającej samodzielne opuszczenie idynku aż do poziomu zero przed budynkiem.

POMOC W RAMACH PROGRAMU MOGĄ UZYSKAĆ OSOBY KTÓRE:

- posiadają orzeczenie o niepełnosprawności w stopniu znacznym lub orzeczenie równoważne, z tytułu niepełnosprawności narządu ruchu uniemożliwiającej poruszanie się bez użycia wózka;
- złożą oświadczenie wraz z dokumentacją fotograficzną, o barierach architektonicznych w mieszkaniu i/lub budynku, uniemożliwiających samodzielne wyjście na zewnątrz na poziom zero;
- przedłożą dokumenty o dysponowaniu tytułem prawnym do lokalu na mocy prawa własności lub spółdzielczego własnościowego prawa do lokalu;
- w momencie składania wniosku nie ukończyły 65 roku życia.

DO KIEDY MOŻNA UBIEGAĆ SIĘ O POMOC?

Wnioski w programie „Dostępne mieszkanie” składać można w trybie ciągłym do dnia 31 grudnia 2024 r.

JAK UZYSKAĆ POMOC?

Zgodnie z decyzją Państwowego Funduszu Rehabilitacji Osób Niepełnosprawnych, wnioski o udzielenie wsparcia w ramach programów są przyjmowane wyłącznie w formie elektronicznej poprzez System Obsługi Wsparcia dostępny pod adresem: <https://sow.pfron.org.pl/>.

Wniosek należy złożyć do Realizatora właściwego ze względu na obecne miejsce zamieszkania Wnioskodawcy. Dla osób mieszkających obecnie na terenie powiatu sremskiego właściwym jest Powiatowe Centrum Pomocy Rodzinie w Śremie.

S-A-M! Mieszkanie dla absolwenta

Celem programu jest zapewnienie beneficjentom samodzielnego mieszkania spełniającego indywidualne kryterium dostępności oraz dofinansowanie kosztów wynajęcia mieszkania przez okres 36 miesięcy.

POMOC W RAMACH PROGRAMU MOGĄ UZYSKAĆ OSOBY KTÓRE:

- posiadają orzeczenie o znacznym stopniu niepełnosprawności, a w przypadku osób z niepełnosprawnością narządu słuchu, także w stopniu umiarkowanym lub orzeczenie równoważne;
- posiadają status absolwenta szkoły podstawowej, ponadpodstawowej (wszystkich typów szkół) lub szkoły wyższej, uzyskany
- w okresie 36 miesięcy poprzedzających datę złożenia wniosku;
- posiadają pełną zdolność do czynności prawnych;
- złożą oświadczenie o braku możliwości zamieszkania w miejscowości realizowania aktywności zawodowej;
- złożą oświadczenie o poszukiwaniu zatrudnienia lub o podjętym zatrudnieniu.

DO KIEDY MOŻNA UBIEGAĆ SIĘ O POMOC?

Wnioski w programie „Mieszkanie dla absolwenta” składać można w trybie ciągłym do dnia 31 grudnia 2024 r.

JAK UZYSKAĆ POMOC?

Zgodnie z decyzją Państwowego Funduszu Rehabilitacji Osób Niepełnosprawnych, wnioski o udzielenie wsparcia w ramach programów są przyjmowane wyłącznie w formie elektronicznej poprzez System Obsługi Wsparcia dostępny pod adresem: <https://sow.pfron.org.pl/>.

Wniosek należy złożyć do Realizatora właściwego ze względu na obecne miejsce zamieszkania Wnioskodawcy. Dla osób mieszkających obecnie na terenie powiatu sremskiego właściwym jest Powiatowe Centrum Pomocy Rodzinie w Śremie.

Więcej informacji uzyskać można w siedzibie Powiatowego Centrum Pomocy Rodzinie w Śremie oraz na stronie internetowej www.pcsr.srem.pl i www.pfron.org.pl

POWIAT ŚREMSKI
Powiatowe Centrum Pomocy Rodzinie
63 - 100 Śrem, ul. Dutkiewicza 5
tel. 61 28 30 373

OGŁOSZENIE O PRZETARGU NIEOGRANICZONYM

Spółdzielnia Mieszkaniowa w Śremie, 63-100 Śrem, ul. Chłapowskiego 7 ogłasza przetarg nieograniczony na:

Remont ekranów balkonowych budynku mieszkalnego przy ul. Chłapowskiego 22 w Śremie.
Przetarg odbędzie się w sali widowiskowej Spółdzielni w dniu 13.04.2023r o godz 10⁰⁰

1. Opis przedmiotu zamówienia:

Szczegółowy opis zamówienia i zakres prac zawiera specyfikacja istotnych warunków zamówienia wraz z załączonymi do niej w przedmiarami (ślepy kosztorys). Specyfikację można otrzymać w siedzibie Zamawiającej w pok. nr 27.

Cena za specyfikację **150,00 zł.**

Zamawiająca dopuszcza składanie ofert częściowych.

2. Termin wykonania zamówienia:

- Całość zadania do dnia **31.10.2023r.**

3. Warunki udziału w przetargu, opis sposobu dokonywania oceny spełnienia tych warunków:

- 1) Wraz z ofertą Wykonawca składa oświadczenie o spełnieniu warunków udziału w postępowaniu oraz inne dokumenty i oświadczenia. Warunki udziału w przetargu oraz wykaz wymaganych dokumentów a także wzór formularza oferty i wzory oświadczeń zamieszczone są na stronie internetowej Spółdzielni www.srem.pl
- 2) Opis sposobu dokonywania oceny spełnienia warunków udziału w postępowaniu:
 - a) ocena poszczególnych warunków zostanie dokonana wg formuły „spełnia – nie spełnia”
 - b) ofertę Wykonawcy wykluczonego uznaje się za odrzuconą.

4. Wadium:

Wadium można wpłacić łącznie lub dla dowolnie wybranych budynków w przypadku składania oferty częściowej

- ul. Chłapowskiego 22 - 20.000,00 zł. (słownie: dwadzieścia tysięcy złotych)

Wadium w gotówce należy wpłacić **do dnia 13.04.2023r do godz.9⁰⁰**, na jedno z podanych poniżej kont:

- SBL Śrem: Nr 07 9084 0003 0001 2146 2000 0001,
- PKO BP O/Śrem: Nr 37 1020 4160 0000 2802 0004 5344,
- SANTANDER BANK POLSKA S.A.: Nr 31 1090 1405 0000 0000 4004 0595

5. Miejsce, termin i sposób składania ofert:

- 1) Oferty należy składać w Biurze Obsługi Lokatorów Spółdzielni Mieszkaniowej w Śremie, ul. Chłapowskiego w terminie **do 13.04.2023r do godz. 9⁰⁰**.
- 2) Oferty należy składać w dwóch zaklejonych (zapieczętowanych) kopertach oznakowanych „Koperta nr 1” i „Koperta nr 2” w sposób umożliwiający identyfikację przedmiotu przetargu oraz identyfikację Wykonawcy (pieczęć Wykonawcy) bez konieczności ich otwierania.
 - w kopercie nr 1 oferent składa dokumenty wymienione w dziale VII ust. 1 oraz ust. 2 pkt. 1) SIWZ.
 - w kopercie nr 2 Wykonawca składa formularz ofertowy - załącznik nr 1 oraz dokumenty wymienione w dziale VII - ust. 2 pkt od 2 do 7 SIWZ.
- 3) Oferent winien oznaczyć koperty napisem:
 - koperta nr 1: „Przetarg – Remont ekranów balkonowych budynku mieszkalnego przy ul. Chłapowskiego 22 w Śremie” z dopiskiem (ocena podmiotowa oferty)
 - koperta nr 2: „Przetarg – Remont ekranów balkonowych budynku mieszkalnego przy ul. Chłapowskiego 22 w Śremie” z dopiskiem (ocena przedmiotowa oferty)

6. Termin związania ofertą:

Wykonawca jest związany ofertą przez okres **90 dni**. Bieg terminu rozpoczyna się wraz z upływem terminu składania oferty.

7. Kryteria oceny ofert.

Lp.	Kryterium	Waga
1.	Cena	80%
2.	Rzetelność wyceny zamówienia	20%

8. Inne informacje:

- 1) Osoba upoważniona do kontaktu: **Maciej Kossakowski** - Inspektor Nadzoru Inwestorskiego
- 2) Adres email Zamawiającej: maciej.kossakowski@smsrem.pl
- 3) Zamawiająca zastrzega sobie prawo odwołania przetargu, unieważnienia lub swobodnego wyboru oferenta bez podania przyczyny oraz zastrzega sobie prawo umniejszenia zakresu robót w ramach posiadanych środków finansowych.
- 4) Postępowanie prowadzone jest w oparciu o regulamin Spółdzielni Mieszkaniowej w Śremie w sprawie: Zlecenia dostaw i usług obcym wykonawcom, dostępny na stronie internetowej www.smsrem.pl
Zamawiająca będzie oceniała każdą część zamówienia oddzielnie

OGŁOSZENIE O PRZETARGU NIEOGRANICZONYM

Spółdzielnia Mieszkaniowa w Śremie, 63-100 Śrem, ul. Chłapowskiego 7 ogłasza przetarg nieograniczony na:

Wymiana stolarki okiennej klatek schodowych zlokalizowanych w budynkach przy ul. Paderewskiego 1, ul. Paderewskiego 2 A w Śremie będących w zasobach Spółdzielni Mieszkaniowej w Śremie.

Przetarg odbędzie się w sali widowiskowej Spółdzielni w dniu **20.04.2023r o godz.10.00**

1. Opis przedmiotu zamówienia: Szczegółowy opis zamówienia i zakres prac zawiera specyfikacja istotnych warunków zamówienia wraz z załączonymi do niej w przedmiarami (ślepy kosztorys). Specyfikację można otrzymać w siedzibie Zamawiającej w pok. nr 27. Cena za specyfikację **150,00 zł.**

Zamawiająca dopuszcza składanie ofert częściowych.

2. Termin wykonania zamówienia: 29.09.2023r

Wymagane terminy dla poszczególnych części zamówienia:

- a) ul. Paderewskiego 1 - nie dłużej niż 30 dni roboczych,
- b) ul. Paderewskiego 2 A - nie dłużej niż 30 dni roboczych,

Termin rozpoczęcia i zakończenia robót należy określić w ofercie.

3. Warunki udziału w przetargu, opis sposobu dokonywania oceny spełnienia tych warunków:

- 1) Wraz z ofertą Wykonawca składa oświadczenie o spełnieniu warunków udziału w postępowaniu oraz inne dokumenty i oświadczenia określone w rozdziale VII SIWZ.
- 2) Opis sposobu dokonywania oceny spełnienia warunków udziału w postępowaniu:
 - a) ocena poszczególnych warunków zostanie dokonana wg formuły „spełnia – nie spełnia”
 - b) ofertę Wykonawcy wykluczonego uznaje się za odrzuconą.

4. Wadium:

Wadium można wpłacić łącznie lub dla dowolnie wybranych budynków w przypadku składania oferty częściowej

- a) ul. Paderewskiego 1 - **10.000,00 zł.** (słownie: dziesięć tysięcy złotych 00/100)
- b) ul. Paderewskiego 2 A - **10.000,00 zł.** (słownie: dziesięć tysięcy złotych 00/100)

RAZEM: 20.000,00 zł. (słownie: dwadzieścia tysięcy złotych 0/100)

Wadium w gotówce należy wpłacić **do dnia 20.04.2023r do godz.9.00**, na jedno z podanych poniżej kont:

- SBL Śrem: Nr 07 9084 0003 0001 2146 2000 0001,
- PKO BP O/Śrem: Nr 37 1020 4160 0000 2802 0004 5344,
- SANTANDER BANK POLSKA S.A.: Nr 31 1090 1405 0000 0000 4004 0595.

5. Miejsce, termin i sposób składania ofert:

- 1) Oferty należy składać w Biurze Obsługi Lokatorów Spółdzielni Mieszkaniowej w Śremie, ul. Chłapowskiego 7 w terminie **do 20.04.2023r do godz. 9.00**.
- 2) Oferty należy składać w dwóch zaklejonych (zapieczętowanych) kopertach oznakowanych „Koperta nr 1” i „Koperta nr 2” w sposób umożliwiający identyfikację przedmiotu przetargu oraz identyfikację Wykonawcy (pieczęć Wykonawcy) bez konieczności ich otwierania.
 - w kopercie nr 1 oferent składa dokumenty wymienione w dziale VII ust. 1 oraz ust. 2 pkt. 1) SIWZ.
 - w kopercie nr 2 Wykonawca składa formularz ofertowy - załącznik nr 1 oraz dokumenty wymienione w dziale VII - ust. 2 pkt od 2 do 6 SIWZ.
- 3) Oferent winien oznaczyć koperty napisem:
 - koperta nr 1: „Przetarg – Wymiana stolarki okiennej” z dopiskiem (ocena podmiotowa oferty)
 - koperta nr 2: „Przetarg – Wymiana stolarki okiennej” z dopiskiem (ocena przedmiotowa oferty)

6. Termin związania ofertą: Wykonawca jest związany ofertą przez okres **90 dni**. Bieg terminu rozpoczyna się wraz z upływem terminu składania oferty.

7. Kryteria oceny ofert.

Lp.	Kryterium	Waga
1.	Cena	90%
2.	Okres gwarancji	10%

Zamawiająca będzie oceniała każdą część zamówienia oddzielnie

8. Inne informacje:

- 1) Osoba upoważniona do kontaktu: **Mirosław Kosmański** - Inspektor Nadzoru Inwestorskiego
- 2) Adres email Zamawiającej: miroslaw.kosmański@smsrem.pl
- 3) Zamawiająca zastrzega sobie prawo odwołania przetargu, unieważnienia lub swobodnego wyboru oferenta bez podania przyczyny oraz zastrzega sobie prawo umniejszenia zakresu robót w ramach posiadanych środków finansowych.
- 4) Postępowanie prowadzone jest w oparciu o regulamin Spółdzielni Mieszkaniowej w Śremie w sprawie: zlecenia dostaw i usług obcym wykonawcom dostępny na stronie internetowej www.smsrem.pl

SPRZEDAŻ DOLSK

Dolsk,
ul. Gostyńskie
Przedmieście 84

www.czyzak.dolsk.biz

tel. 665 064 324

602 434 509



kamień

żwir

węgiel

Ogłoszenia / reklamy

e-mail: darmowykurier@gmail.com

Tel. 608 321 436 / 795 944 944

kamieniarstwo

GANO

ŚREM ul. Farna 26
TELEFON: 61 28 30 506
603 565 563 / 665 486 034
www.gano.com.pl

Nagrobki i grobowce
Renowacja pomników



Parapety, schody,
kamienne obudowy
kominków, blaty, lady

ZAKŁAD USŁUG POGRZEBOWYCH
„CREDO” Paweł Górny

24

Śrem, ul. Poznańska 6
tel. 61 28 28 783, 693 457 499

NAPRAWA TELEWIZORÓW
sprzętu RTV i drobnego AGD

TELE-VIDEO-SERWIS
Śrem, ul. Paderewskiego 5c

tel. 601 870 862
61 28 36 651
www.tvserwis.srem.com.pl

Zakład Pogrzebowy
NEKROS

502 614 746
(24h telefon całodobowy)

Wysoka jakość
Konkurencyjne ceny

Kompleksowe usługi
pogrzebowe

www.pgk.srem.pl

ZAKŁAD USŁUG POGRZEBOWYCH
HADES

Mieloch, Frąckowiak
Czynne całą dobę

ŚREM ul. Farna 9A
tel. 61 28-30-800
tel. kom. 502-247-0145

www.hades.com.pl
e-mail: biuro@hades.com.pl

Kompleksowe usługi pogrzebowe
kamieniarskie, odzież żałobna.
WYPŁATA ZASIŁKU POGRZEBOWEGO ZU

PsiSalon
693 573 721

STRZYŻENIE · KĄPIANIE · TRYMOWANIE · KOSMETYKA

CHŁAPOWSKIEGO 28/27 STARY TARG 1 PIĘTRO BOX 27

KLIM-EL
Michał Wawrzyniak

- Chłodnictwo
- Klimatyzacja
- Wentylacja
- Pompy Ciepła

dostawa - montaż - serwis
Tel. 515 431 470
wawrzyniakmichu@gmail.com

RAD-JAN

509 400 929
698 762 759

DEKARSTWO - CIESIELSTWO
www.rad-jan.pl e-mail: dachy@rad-jan.pl

ZŁOMOWISKO

SKUP ZŁOMU

★ stalowy ★ żeliwny ★ kolorowy
PODSTAWIMY KONTENERY, ODBIÓR OD KLIENTA

KASACJA POJAZDÓW
Drzonek „KRUPA”

tel. 604 514 235, 61 28 19 186

DUOWET
Gahmar Włocławski

ul. Główna 15A Dołsk

Pon, śr, pt 10.00 - 18.00
Sobota 10.00 - 13.00
Tel. 61 61 15 077

PRACA

*Przyjmę pomocników
budowlanych, murarzy. Tel.
605 260 698

USŁUGI 24

*Pożyczka Pozabankowa.
Wniosek spisujemy przez
telefon. Decyzja w 3 minuty.
Pełna anonimowość. Bez
bik. Umowa o
prace/zlecenie,
emeryt/rencista, działalność
gospodarczą, rolnik. Na 36
miesięcy od 24 do 75 roku
życia. Tel. 669 166 453 -
Marcin

- Szalowanie i wylewanie
płyty betonowych i zacieranie
mechaniczne itp.
Tel. 663319481
- Naprawa rolet
zewnątrznych. Montaż rolet
zewnątrznych
materiałowych, moskitery.
Tel. 501645939
- Naprawa pralek, lodówek,
zmywarek kuchennek
elektrycznych
Tel. 601843988

NIERUCHOMOŚCI

ADMINISTROWANIE
Elżbiata Polowczyk
ZARZĄDZANIE WSPÓLNOTAMI MIESZKANOWYM
ul. Przemysłowa 1
63-100 Śrem
tel. fax 61 28 28 858 tel. kom. 668 837 846
e-mail: admin.polowczyk@gazeta.pl
www.administrowanie.srem.pl

SPRZEDAM

KALORYFERY

MARKOWE NOWE UŻYWANE

- pompy c.o.
- zasobniki
- bojery
- piece c.o.

szukamy
fachowym
dorasztwom

Tel. 500 200 478 818 183 078
grzejniki.allegro@gmail.com

• Sprzedam stół kuchenny+2
krzesła, stojaki (np. pod
głośniki) monitor, rowerok
(wiek 8+) Tamto, okazja. Tel.
504 466 367

*Sprzedam: stopnie, lawki,
altany ogrodowe i inne:
deski, łaty, tarcica, drewno
kominkowe i pellet. Ceny
producenta. Tel. 880 660 703

• Sprzedam meble
fryzjerskie: 2 fotele z myjką,
2 konsole, recepcja. Cena do
uzgodnienia. Tel. 782 492
005

• Sprzedam garaż blaszany,
wymiar 4x6 m, dach
dzwuspadowy, brama
uchylna. Tel. 724 485 737

• Sprzedam używaną
zamrażarkę szufladkową.
Cena 150zł. Tel. 509495628

KUPIĘ

• Kupię stary motocykl
lub części. Stan obojętny np.
Wsk, Wfm, Shl, Osa,
Komar, Romet i inne 880
547 892

• Kupię przedmioty z PRL-u,
starocię, zbiory, książki itp. z
likwidacji mieszkań, porządków
itd. Tel. 504 331 728

• Kupię stare zegary, lampy
naftowe, wazony, cukierki i
inne przedmioty ze szkła.
Przyjadę, wycenię, płacę
gotówką. Tel. 502 783 092

• Kupię stare motocykle WSK,
MZ, Komar, SHL, Simson,
motorynka itp. Tel. 727 688
204

POŚREDNICTWO OBROTU NIERUCHOMOŚCIAMI

PracA

DOMY, MIESZKANIA
DZIAŁKI, LOKALE
sprzedaż, kupno, wynajem
tel. 512 031 392
www.nieruchomosciparcela.pl

Kolejne wydanie
cztery powiaty
13 kwietnia!

gazetydarmowe.pl
kurier-sremski.pl

- TARASY z kompozytu, z
modrzewia syberyjskiego,
egzotycznego. Wiaty,
zadaszenia, pergole i altany.
Tel. 668 446 390
- Malowanie,
szpachlowanie, tpuetowanie.
TANIO Tel. 796 199 586
(po 17.00)
- Posprzątam
dom/mieszkanie - Książ
Wlkp., Dołsk, Śrem. Tel.
605 547 085
- Podejmę się pracy w
ogrodnictwie, sprzątnięcie
pomieszczeń biurowych,
prywatnych. Tel. 600 852
638
- Usługi remontowo-
wykończeniowe. Tel.
663319481
- Pokoje dwa wolne, do
wynajęcia. Tel. 513 143 620
- Kupię mieszkanie do
całkowitego remontu na
Jeżorianach w Śremie od
48m2 do 65m2 Tel. 723 448
712 osoba prywatna/
- Wynajmę kawalerkę. Tel.
663 589 863

**SKUP BYDŁA RZEŹNEGO****OFERUJEMY
UBÓJ BYDŁA Z KONIECZNOŚCI**Tel. kom. 517-955-204, 517-955-207, 601-423-923,
tel. do biura: 65 / 572-50-07skupujemy również tuczniki
tel. 509-134-177**ZAPRASZAMY DO WSPÓŁPRACY!****POMOC FINANSOWA**•EMERYTOM, •RENCISTOM,
•OSOBOM FIZYCZNYM PROWADZĄCYM
DZIAŁALNOŚĆ GOSPODARCZĄ,
AKCEPTUJEMY
ŚWIADCZENIA 500+**TEL: 511-044-116**POMOC FINANSOWA
WEKSŁO CHLEBICZ I SOBIERAJ
SPÓŁKA JAWNA NIP: 5581880375
UL. WZGÓRZE WODOCIĄGOWE 20,
89-100 NAKŁO NAD NOTECIĄ**Reklama
w internecie
portalsremski.pl
608 321 436****sremskiportal@gmail.com**

ROLNICTWO

• KUPIĘ Ursusy, Zetory,
Fergusony, MFZ, Pronary,
Belarusy i inne ciągniki.
Ładowarki, przyczepy,
Bizony, traktorki
ogrodnicze. Tel. 601 729
483• Sprzedam bażanty
kolorowe, kurki
miniaturki, jaja łęgowe
kochin miniaturka,
drzewka owocowe – stare
odmiany, tuje brabant, kom
sosnowa, krzewy borówki
amerykańskiej. Tel. 513
338 795• Sprzedam rozsiwacz
mwozu „ABRA”,
opryskiwacz 12m,
rotacyjna, brony 5 polowe,
łyżka TUR 2 – nowa 120,
inne maszyny. Tel. 535 484
822• Sprzedam buraki
pastewne 500 zł / tona.
Borek Wilk. Tel. 513-071
820• Sprzedam gęsi, plug 3
skibowy, ewergi, wózek do
żywna, jaja łęgowe od gęsi
Tel. 607 720 902• Sprzedam pszenżyto. 603
525 817**KUPIĘ KAŻDY CIĄGNIK ROLNICZY**PŁATNE GOTÓWKĄ
-DOBÓR WŁASNYM
TRANSPORTEM**Tel. 694 400 305****SKUP AUT**

•Do 30 tyś. zł. •Rok i stan obojętny

Tel. 574 914 778**SALON MEBLOWY
"DOMINO"**63-100 ŚREM, ul. Wiejska 2b
Tel. 61 28 35 997MEBLE
TAPICEROWANE
MEBLE
SYSTEMOWE
KUCHNIE-
MONTAŻ
STOŁY,
KRZESŁA

- ROZBIÓRKI, WYBURZENIA
- SKUP ZŁOMU
- USŁUGI SPRZĘTEM
- SERWIS MASZYN BUD.
- TRANSPORT HAKOWCEM

NOWY GOŁĘBIN 23 64-020 CZEMPIŃ
Tel. Marcin 604 198 937. Wojciech 660 476 210
Biuro 612 824 258. 606 402 211**1600-**
zł/tonę**CENY ZŁOMU NAWET DO** Pon. - pt 7-16 Soboty 8-13**daw.bud****FIRMA OGÓLNOBUDOWLANA DAW-BUD DAWID SZŁAPKA
ZATRUDNI:**

- PRACOWNIKÓW OGÓLNOBUDOWLANYCH
- MURARZY
- OSOBY Z DOŚWIADCZENIEM W DOGIEPLENIACH BUDYNKÓW

TEL: 695-521-009**DERBICH**

- KUCHNIE
- SZAFY
- GARDEROBY

☎ 604 606 290 ☎ 663 246 796

63-100 ŚREM, UL. MICKIEWICZA 87

**Generalny wykonawca
Twojego dachu**☎ **609397652****biuro@thermodek.pl**

**BLACHY
I FORMY DO PIECZENIA**

**OZDOBY
WIELKANOCNE**

OD 1 DO 8 KWIETNIA

PROMOCJA

-10%



FOTEL WISZĄCY
MAROCCO
POPIELATY

799⁰⁰



TACZKA
ALTRAD
T-069

129⁰⁰



ZESTAW
KABINA 90x90x201
+ BRODZIK

1499



OPRYSKIWACZ
PSB
poj. 5L

68⁹⁹



1299⁰⁰

DOMEK
NARZĘDZIOWY
MIRPOL
205 x 257 x 202 cm

Mirpol



11²⁹
ZIEMIA
UNIWERSALNA
50L



16⁹⁹
ZIEMIA
UNIWERSALNA
80L



FONTANNA
DONICA
35x60x100cm

1399⁰⁰



GRUPA
psb

MARKET

MRÓWKA ŚREM

ul. Gostyńska 51, 63-100 Śrem (obok Parku Trampolin Jump Space)

Godziny otwarcia: 7.00 - 20.00 (Niedziela handlowa 10:00 - 18:00)

tel: 61 642 75 00 @: mrowka.srem@psbmrowka.com.pl

SJZ FASHION



ODKRYJ MODNE UBRANIA DAMSKIE I MĘSKIE

NA KAŻDĄ OKAZJĘ

komunie, wesele, imprezę okolicznościową

**STYLOWO, MODNIE, WYGODNIE
W SJZ FASHION ZAPRASZAMY**

SPODNIĘ KOSZULE

Pn-Sb w godzinach od 9 do 20

Intermarché

CHEŁMOŃSKIEGO 1B